Ikt.: I/543/2019
T: szakvélemény
Ea: Fülöp IC.

Budapest Főváros XI. Kerületi Újbuda Polgármesteri Hivatal
Központi iktató
Iktatószám: I-5h3-4/2019.
2019 MÁJ. 02
előszám: | melléklet: | előadó:
T 5h3-3/2019 | db | FK

MANK NONPROFIT KFT.

Előadó: Cserhalmi Luca
Ügyiratszám: 1/2019.

Iktatószám: KP/248-11/2019

Az 1991. évi XX. törvény 109. §. (1., 2.) bekezdése alapján készült

SZAKVÉLEMÉNY

Budapest Főváros XI. Kerület Újbuda Önkormányzata felkérésére és költségvállalásával

a *Albert Kázmér Ágost szász-tescheni herceg mellszobrot*

Trischler Ferenc szobrászművész

tervezte és készítette.

1

Budapest Főváros XI. Kerület Újbuda Önkormányzata Albertfalva 200 éves alapítási évfordulója alkalmából állítja fel a Trischler Ferenc szobrászművész által készített *Albert Kázmér Ágost szász-tescheni herceg mellszobrot* a budapesti Mahunka Imre téren. A kész mű első eredeti példánya a mosonmagyaróvári várban található, a XI. kerületi Mahunka Imre téren egy másodpéldány kerül elhelyezésre. A szoborállítás tervezett időpontja szeptember közepe. Albert Kázmér Ágost herceg alakját nagyra becsülik a kerület lakói, hiszen a városrész egyik. Mahunka Imre, a szoborállításra kijelölt tér névadója, Albertfalva másik alapítója, akinek szintén áll egy egész alakos szobra a téren, így a két alapító szobrának egymás melletti elhelyezése szimbolikus gesztusként is felfogható.

A MANK Nonprofit Kft. – a szakértői vélemények alapján – a bemutatott kész művet, a bírálaton elhangzott észrevételek megfontolásával elfogadásra javasolja a Megrendelőnek.

A szakértők kihangsúlyozták, hogy mivel kész mű bírálatáról van szó, ezért magáról a szoborról nem kívánnak hosszabban beszélni, annak felállítását támogatják, a Trischler Ferenc által készített mellszobrot kvalitásosnak és méltónak ítélik. A másodpéldány felállítása anyagi szempontokat figyelembe véve előnyös a megrendelőnek. A szoborállításra kijelölt hely annak ellenére, hogy nem valódi tér, hanem útkereszteződés, megfelelőnek tűnik. A tér kialakítása rendezett, nem igényel alakítást.
A Mahunka Imre téren Trischler Ferenc művével együtt két szobor lesz, ami esztétikailag leterhelheti a látványt. A másik szobormű Kisfaludy Strobl Zsigmond 1931-es munkája, amely Mahunka Imrét és feleségét, Kovács Adélt ábrázolja teljes alakban. A szobor 2010-ben került felavatásra a Mahunka Imre téren, az Albertfalva utca és a Sáfrány utca által bezárt szögben, amely így szomszédos lesz a

31942/2019

MANK NONPROFIT KFT.

felállítani kívánt új szoborművel. A szakértők egyértelműnek tartják, hogy egyetlen megfelelő elhelyezés mutatkozik a Albert Kázmér Ágost herceg mellszobor számára, az Albertfalva utca és az Adony utca által közre zárt szögletben, a szögfelező vonalában, keleti tájolással. Ha ebből a tengelyből kimozdítanák a szoborművet, valamelyik lehetséges nézetnek háttal lenne. A természetes fényforrás szempontjából is szerencsés ez az elhelyezés, hiszen a Nap így körbe fogja járni a szobrot, annak napközben folyamatosan kedvező megvilágítást biztosíva.
A szoborállításra kijelölt terület növényekkel beültetett, a járda szintjétől 30 cm-rel elemelkedik. A szintkülönbséget is figyelembe véve, ideális lehet a 150 cm-es posztamens, amely így hozzávetőlegesen megegyezik az emberi alak természetes léptékével. A szakértők javaslata alapján a beültetett területet érdemes lenne földdel feltölteni, hogy a 30 cm szintkülönbség adva legyen. A szakértők nem tartják lényegesnek a szoborhoz vezető út kialakítását, viszont a jobb érvényesülés érdekében tanácsos a térben a tervezettnél előrébb hozni a szobrot.
A posztamens mérete az alkotó, Trischler Ferenc és a szakértők által is 150 cm magasságúra javasolt, négyszög alapú, melynek anyaga horvát fagyálló terméskő. A posztamens biztonsága és értékálló minősége szempontjából a művész és a szakértők is a tömbkőből való kialakítását ajánlják. A szakértők javasolják továbbá a szoborrongálás elleni óvintézkedésként vegyi bevonó anyag alkalmazását, amely megkönnyíti az esetleges firkák és szennyeződések eltávolítását. Trischler Ferenc javaslatait a posztamens formájára, méreteire és anyagára, valamint az alapozás paramétereire vonatkozóan a zsűri elégségesnek és szakszerűnek találta.

Szakértők voltak: Szanyi Péter és Paulikovics Iván szobrászművészek, a MANK Nonprofit Kft. részéről Cserhalmi Luca művészeti tanácsadó.

A MANK Nonprofit Kft. a szakvéleményért a szerződés szerinti bírálati díjat számolja fel.

A szakvéleményt készítette: Cserhalmi Luca művészeti tanácsadó.

Szentendre, 2019. április 26.

Matiszlovics Tibor
szolgáltatási igazgató
MANK Nonprofit Kft.
2000 Szentendre, Bogdányi u. 51.
Adószám: 23599714-2-13
Cégjegyzékszám: 13-09-151770

Kapják:
- Budapest Főváros XI. Kerület Újbuda Önkormányzata
- Dr. Hoffmann Tamás polgármester úr
- Fülöp Krisztina megbízott ügyvezető
- Irattár

8.
1113 Budapest, Bocskai út 39-41

fulop.krisztina@ujbuda.hi

ÁRAJÁNLAT

Albert Kázmér Ágost szász-teschenherceg(1738-1822) mellszobrához

Albert Kázmér herceg méltatására ezen oldal kevés lenne, hiszen Mosonmagyaróváron védőn áll mellszobra az általa alapított gazdászképző intézmény kapujában.

Albertfalva, mely 131 évig önálló település volt, majd 1950. óta Budapest részeként pulzál.A lokálpatriotizmus és a múlt örökségének hordozójaként -Albertfalvai Lokálpatriota Egyesület kezdeményezésére-Albertfalva alapításának 200. évfordulójára és névadójának tiszteletére egy Albert Kázmér herceget ábrázoló mellszobrot szeretnének felállíttatni.

Költségek:

Szobrász szerzői díj:	620.000.-Ft+ 27% Áfa(167.400.-Ft)	787.400.—
Bronzöntés, cizellálás:	780.000.-Ft+27%Áfa(210.600.-Ft)	990 600.—
Elhelyezés, szállítás:	55.000.-Ft+27%Áfa(14.850.-Ft)	69. 850.—

1.455.000.-+Áfa = 1847.850.

A „Szobrász szerzői díj" a Mosonmagyaróváron felállított mellszobor 60%-os másodpéldánya.

A szobor alapozása és esetleges városépítészeti elhelyezése-külön terv alapján történik. A szobor elhelyezésére-városépítész és a műszaki hivatal bevonásával- helyszíni bejárás javallott.

A szobor talapzatát és felirat elkészítését a Megrendelő gyártatja le, kőfaragó alvállalkozó közreműködésével.

Méretek:

Magasság:91 cm

Vállszélesség:81 cm

Alaplap:50X 31 cm

A mellszobor kb. 5/4-es nagyságban készült alkotás.

Pécs, 2019. május 16.

Tisztelettel: Trischler Ferenc

szobrászművész

Fülöp Krisztina - RE: Szobor_alapozás_talapzat_méretek

Feladó: Strausz György kőfaragó <strauszg@t-online.hu>
Címzett: 'Fülöp Krisztina' <fulop.krisztina@ujbuda.hu>
Dátum: 2019.05.06. 16:30
Tárgy: RE: Szobor_alapozás_talapzat_méretek

Szia Kriszti !

Elnézést de csak most tudok reagálni kérésedre és adni ajánlatomat a posztamensre:

Tárgy: Albert Kázmér Ágost szász-tescheni herceg mellszobra alatti posztamens készítése és helyezése.

Anyaga: Süttői hatoldalt vágott tömbkő.
Mérete: 150x46x41 cm.
Megmunkálása: Csiszolt,tömített,fényezett,furatolt.
Ára: Telephelyemen készen, nettó 291.840 Ft

Helyszíni munkák: Bp. XI. Mahunka Imre téren.
Alap készítés,betonozás, posztamens és szobor helyezés.
Ára nettó: 180.240 Ft
Összesen: 472.080 Ft
Áfa: 127.462 Ft
Mindösszesen: 599.542 Ft

Betűk: Homokfújt, színes, 4 cm-ig, nettó: 450 Ft/db
" arany/relief " " 950 "
Bronz R. spazz. 3 " " 920 "

55 x 920 =

Megrendelés esetén jó korán szóljatok mert ekkora tömb esetén protekcióval is várni kell a bányában rá.

50.600,-
+ 13.662,- Áfa
64.262,-

Mihamarabbi Megrendeléseteket várva.

Üdvözlettel:
Strausz György kőfaragó

1115 Budapest Kovászna utca 2/a.
+36-1-2033-683 +36-1-2033-702
+36-30-247-9392

www.strauszkofarago.hu

From: Fülöp Krisztina [fulop.krisztina@ujbuda.hu]
Sent: Monday, April 29, 2019 2:03 PM
To: strauszg@t-online.hu

KözPont Újbudai Kulturális, Pedagógiai és Média Kft.
1113 Budapest Zsombolyai u. 5.
+361 381-1307
media@ujbuda.hu
www.ujbuda.hu

Budapest Főváros XI. Kerület Újbudai Polgármesteri Hivatal Központi Iktató 3.
Iktatószám: 1 - 988
2018 OKT. 24 2018
Főszám: melléklet: db előadó: FK

T. 7/1!

Ill. Új. Fő!
Ea: Fülöp Kristian
Tárgy: Albert Kázmér herceg mellszobor

Budapest Főváros XI. Kerület Újbuda Önkormányzata

Dr. Hoffmann Tamás
polgármester
részére

T Gódor Helikó!
Kérlek kiszítsd elő!
R 10.19 T. Fülöp KT
2018.10.19.

Tisztelt Polgármester Úr!

Az Albertfalvi Lokálpatrióta Egyesület kezdeményezte, több helyi szervezet és intézmény támogatásával, hogy 2019-ben Albertfalva 200 éves fennállásának tiszteletére – a városrész névadójának emlékére – állítsuk fel Albert Kázmér herceg mellszobrát.

Albertfalva társadalma igencsak tagolt; a kertes házak mellett, az OTI házak, a kőműves telep, a panelházak, a lakóparkok és a fecske házak lakosai különböző időszakokban, más-más kulturális háttérrel költöztek a városrészbe. Így fontos olyan közös pontokat találni, amelyekkel Albertfalva valamennyi polgára tud azonosulni, s a városrészhez való kötődésüket is elősegíti. Ilyen kezdeményezés ez a szoborállítás, amellyel – a fenti szempontok figyelembevételével – az Albertfalvi Közösségi Ház szakmai munkatársai is egyetértenek!

A kérelemben a szobor lehetséges helyeként a Mahunka Imre teret jelölik meg a kezdeményezők. Alternatív helyszínként javasoljuk az Albertfalva utca és a Fehérvári út kereszteződésénél található park Albertfalva utca felöli részét. Ez a helyszín a villamos és buszmegálló, illetve az óvodák, iskolák, orvosi rendelő és a Szent Mihály templom közelségének köszönhetően, központi része Albertfalvának, ahol rengetegen fordulnak meg, így a szobor az itt élők hétköznapjainak a részévé válhat.

Albert Kázmér herceg mellszobra Trischler Ferenc szobrászművész alkotása, amely eredetije Mosonmagyaróváron található; így a mellszobor másodpéldánya kerülne felállításra Albertfalván.

Támogató levelünkhöz mellékeljük az Albertfalvi Lokálpatrióta Egyesület kérelmét, a mellszoborról készült fényképfelvételeket és Trischler Ferenc árajánlatát.

Köszönettel:

Budapest, 2018. október 10.

KözPont Újbudai Kulturális, Pedagógiai és Média Kft.
1113 Budapest, Zsombolyai u. 5.
Cg. 01-09-166854
Adószám: 10767621-2-43
-3-

.....
KözPont Újbudai Kulturális, Pedagógiai és Média Kft.
képv.: Antal Nikolett
ügyvezető

700/10/18

ÚJBUDA
Valad épül

Albertfalvi Lokálpatrióta Egyesület
1116 Budapest, Körmend u. 5.

Újbuda Önkormányzat
1113 Budapest
Bocskai út 39.

Dr. Hoffmann Tamás Úr!
Polgármester

Tárgy: *kérelem*

Tisztelt Polgármester Úr!

A lokálpatriotizmus és a múlt örökségének hordozójaként – polgári kezdeményezésre – (az Albertfalvi Lokálpatrióta Egyesület, az Albertfalvi Hely- és Iskolatörténéti Gyűjtemény, az Albertfalvi Keresztény Társas Kör, az Albertfalvi Polgárok Köre, az Albertfalvi Közösségi Ház) Albertfalva alapításának 200. évfordulójára és névadójának **Albert Kázmér herceg tiszteletére és emlékének megörökítésére egy Albert Kázmár herceget ábrázoló mellszobrot szeretnénk állíttatni Albertfalván, a róla elnevezett Albertfalva út és Mahunka Imre tér metszéspontjában.**

Albert Kázmér herceg előkelő családból származott; Apja, II. Frigyes Ágost szász választófejedelem – III. Ágost néven Lengyel király – anyja Mária Jozefa, I. József császár leánya volt. 1738. július 11-én született, meghalt 1822. február 10.

1765-től Teschen hercege.

1765-1780-ig Magyarország császári helytartója.

1766 augusztus 20-án érkezett meg hitvesével, Mária Krisztina főhercegnővel Budára. Tábornaggyá léptették elő, valamint Magyarország főparancsnokává nevezték ki. II. József, a legmagasabb királyi kitüntetést a Szent István-rend nagykeresztjét adományozta neki. A ráckevei uradalom 1766-ban nászajándékként került Mária Krisztina főhercegnő birtokába, melyet a főhercegnő halála után férje, Albert Kázmér örökölt. A ráckevei uradalom része volt a mai Albertfalva. A herceg 1780-ban, mint helytartó lemondott a magyarországi helytartótanács ülésén, és 1822-ben bekövetkezett haláláig hivatalosan már nem járt a királyságban.

Nevéhez fűződik a Mosonmagyaróváron 1818-ban általa alapított Gazdaképző Intézet, a mai Széchenyi István Egyetem jogelődje.

Nevét Magyarországon máig őrzi az 1950-ben Budapesthez csatolt Albertfalva.

Bécsben pedig az általa alapított értékes grafikai gyűjtemény, a híres Albertina.

70040/18

Albertfalván pedig az Albertfalvi Keresztény Társas Kör által 1996-ban alapított Albert Herceg Díj őrzi a nevét. A díjat évente egyszer a templombúcsú alkalmával adományozzák. A díjat az a személy kaphatja, aki Albertfalva érdekében kimagasló teljesítményt nyújtott, Albertfalva hírnevét tevékenységével öregbítette, vagy életútjával arra méltóvá vált.

Kérem Polgármester Urat, hogy a kérelemben előterjesztett polgári kezdeményezést szíveskedjék támogatni.

Mellékletként csatolom Trischler Ferenc szobrászművész kivitelezési árajánlatát.

Köszönettel:

ALBERTFALVI LOKÁLPATRIÓTA EGYESÜLET

.....

Dr. Máté Róbert
Albertfalvi Lokálpatrióta Egyesület
elnök
1116 Körmend utca 5.

Az előterjesztést támogatják:

ALBERTFALVI HELY- ÉS ISKOLATÖRTÉNETI GYŰJTEMÉNY BP. 1116 Pernele u. 8. 1980

.....

Beleznay Andor
Albertfalvi Hely- és Iskolatörténeti Gyűjtemény vezetője
ny. iskolaigazgató

.....

Horváthné Gyarmati Mária,
Albertfalvi Keresztény Társas Kör
képviselő

Albertfalvi Keresztény Társas Kör
1116 Budapest,
Gyékényes u. 45-47.

.....

Kaposvári Mária
Albertfalvai Polgárok Köre
elnök

.....

Kiss István
Albertfalvi Keresztény Társas Kör
képviselő

Albertfalvi Keresztény Társas Kör
1116 Budapest,
Gyékényes u. 45-47.

.....

Farkas Zsolt
Albertfalvai Közösségi Ház
vezető

KözPont Újbudai Kulturális, Pedagógiai és Média Kft.
1113 Budapest, Zsombolyai u. 5.
Cg. 01-09-166854
Adószám: 10767623-2-43
-8-

Budapest, 2018.09.03.

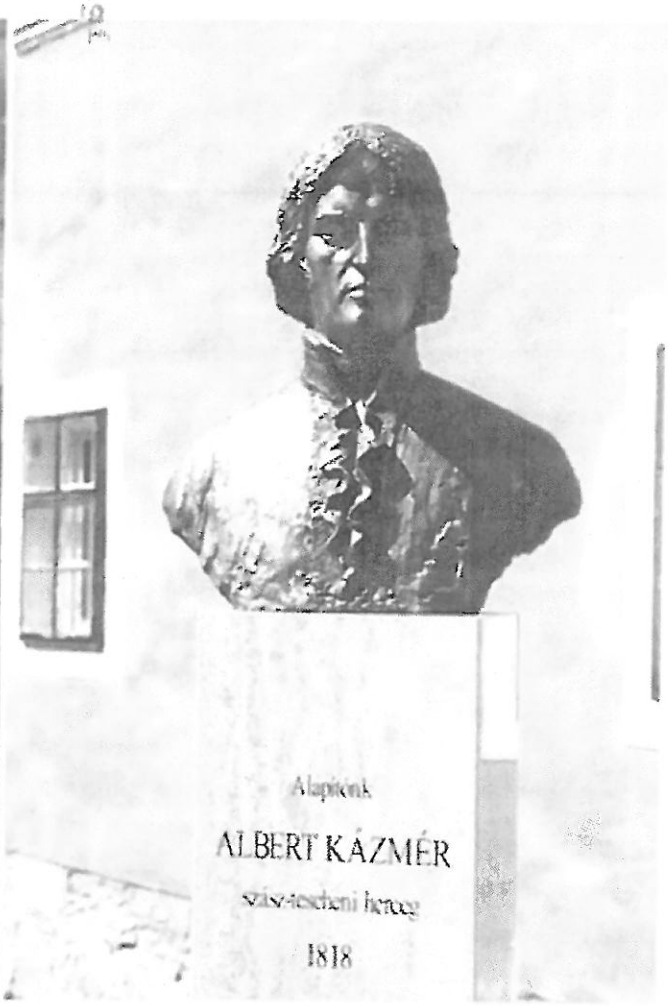
Alapítók
ALBERT KÁZMÉR
1818

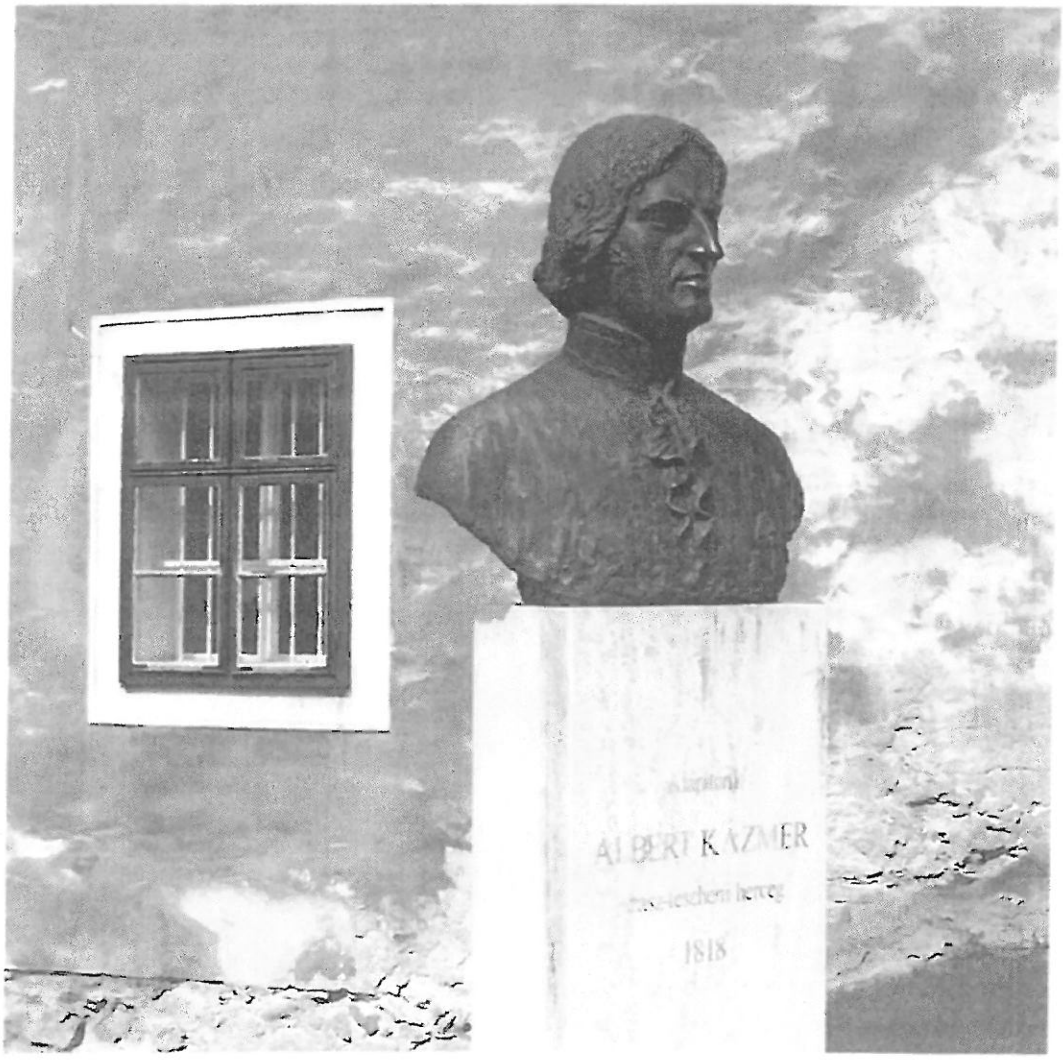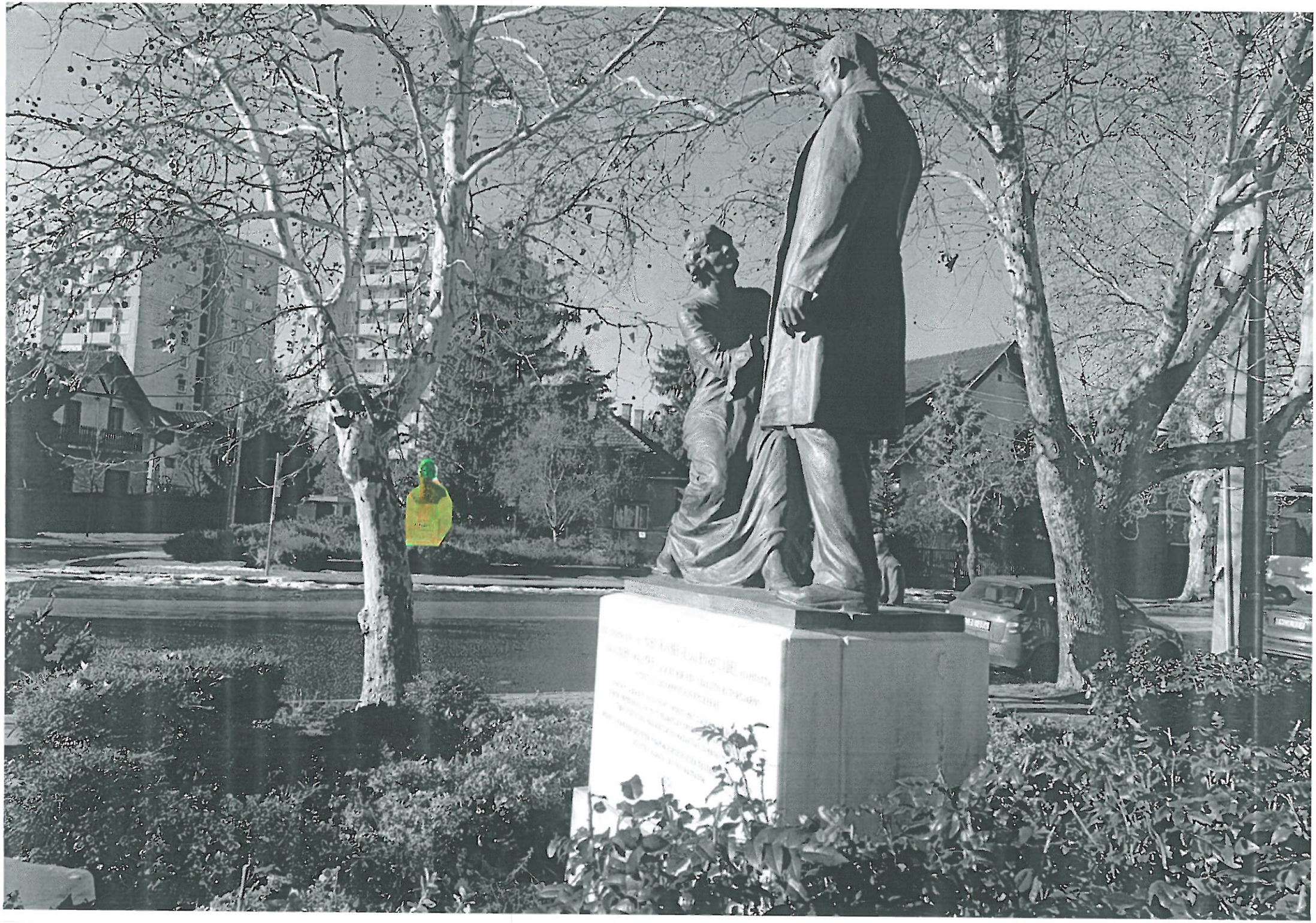
ALBERT KÁZMÉR
1818